SPORTCLUB WESTERVOORT

NR. 2

SPORTPARK NAEDERHUYSE / BROUWERSLAAN 7 / 6931 AC WESTERVOORT

DE BALLENVANGER

SEIZOEN 2025/2026



JAN JANSEN

Bouwkundig Adviseurs

Uw Bouwadviseur...



Teken-, reken en goed bekeken werk

www.janjansen.net

Bakkers SINDS 1869

BAKKERIJ KOENEN

Met liefde gebakken!

WWW.BAKKERIJKOENEN.NL

EEN FRISSE START IN EEN DIGITAAL JASJE

Beste leden, vrijwilligers en allen die de club een warm hart toedragen

Daar is-ie dan: de allereerste digitale Topknaller! Een mijlpaal waar we als club trots op mogen zijn. Geen papierwinkel meer, maar gewoon op je scherm, overal waar je bent. Het is een mooi symbool voor waar we met Sportclub Westervoort naartoe gaan: met respect voor onze tradities, maar wel met de blik vooruit naar de toekomst.

Een proost op 2026

Wat was het weer goed om elkaar op 1 januari te zien tijdens onze Nieuwjaarsreceptie. De opkomst was geweldig en de sfeer zat er direct in. Ik kreeg vooraf nog wel wat 'subtiele' verzoeken van collega-bestuurders en buren: of ik het alsjeblieft kort wilde houden, want de baromzet en de rust in de buurt mochten niet in gevaar komen. Ik heb mijn best gedaan, want zoals ik al zei: we moeten in 2026 vooral met elkaar blijven praten in plaats van over elkaar.

Onze helden in het zonnetje

Het absolute hoogtepunt van de middag was de huldiging van onze jubilarissen. Het is fantastisch om te zien hoeveel mensen al decennia trouw zijn aan onze club. Twee namen wil ik hier nogmaals met extra trots noemen: **Piet Stevens** en **Wim Erdhuizen**. Zij vierden hun **75-jarig jubileum**. Stelt u zich dat eens voor: zij werden lid in 1951, het jaar dat de eerste televisie-uitzendingen in Nederland begonnen. Mannen, jullie zijn het levende bewijs van de kracht van onze vereniging. Nogmaals een diepe buiging voor jullie en natuurlijk voor alle andere jubilarissen die we hebben mogen huldigen.

Statuten en stenen

Naast al het voetbalgeweld hebben we de afgelopen tijd ook flink wat papierwerk verzet. Tijdens de extra ledenvergaderingen hebben we samen de statuten afgestoft en vernieuwd. Misschien wat droge kost, maar deze juridische 'grote beurt' is wel de fundering die we nodig hebben voor onze volgende grote stap: de nieuwe locatie.

De plannen voor dit nieuwe onderkomen worden steeds concreter. We dromen niet alleen van een prachtig pand, maar kijken ook heel praktisch hoe we daar samen met onze buren het maximale uit kunnen halen. Het doel is simpel: een plek waar iedereen zich thuis voelt, waar we sportief kunnen knallen en waar het na de wedstrijd minstens zo gezellig blijft als nu.

Samen scoren op 20 juni

Over die toekomst gesproken: zet **zaterdag 20 juni** met een dikke rode cirkel in je agenda! Het wordt een dag voor jong en oud. Terwijl de senioren strijden tijdens het **7v7 voetbaltoernooi**, gaat de jeugd de digitale strijd aan in een groot **FIFA-toernooi**. Voor de allerkleinsten is er een speelplein en we maken het gezellig met een braderie voor het hele dorp.

Het mooie? We doen dit niet alleen. Samen met AVW'66 en volleybalvereniging **LIVO** organiseren we ook het **Liemers Open Grastoernooi.** Voetbal en volleybal zij aan zij; dát is de verbinding waar we als club voor staan. En we sluiten de dag natuurlijk in stijl af: we kijken met z'n allen live op groot scherm naar de **tweede groepswedstrijd van het Nederlands Elftal** (tegen de winnaar van de Europese Play-offs route; Polen, Zweden, Oekraïne of Albanië). Dít is precies de levendigheid die we ook voor ogen hebben op onze nieuwe locatie.

Samen verder

Zoals we tijdens de receptie al zeiden: 'Alleen ga je sneller, maar samen kom je verder'. Of het nu gaat om de Liemers Cup op 20 juni of de dagelijkse inzet van onze vrijwilligers: we doen het samen.

Ik wens jullie veel plezier met het doorbladeren van deze eerste digitale Topknaller. Laat ons vooral weten wat je ervan vindt! <<

Met sportieve groet,
GERY BISSELING
INTERIM-VOORZITTER
SPORTCLUB WESTERVOORT





Verf & behang
Vloeren
Raamdecoratie
Gordijnen
Buitenzonwering
Kasten op maat
Interieuradvies
Service

Samen genieten
van *mooi wonen*

Thuisin Pelgrim
Het Ambacht 1, Westervoort
(026) 311 83 48 www.pelgrimbv.nl

thuisin
mooi wonen
Pelgrim

Pelgrim BV
schilders & afwerking
wonen & project



ERIK BOUWT BETER
MET PONTMEYER

PontMeyer heeft alles op voorraad om elke bouw- en timmerklus te klaren zoals hout, bouwmateriaal en plaatmateriaal.

PontMeyer Arnhem
Orteliusstraat 2, tel. 026 - 362 92 22

Geopend:
maandag t/m vrijdag: 7 tot 17 uur
zaterdag: 7 tot 15 uur

www.pontmeyer.nl

BETER BOUWEN MET PontMeyer

8



HELDEN VAN HET KWARTAAL

Tim van Guilik en Gerard Rauw: "Wij zijn geen helden, we hebben gewoon gedaan wat nodig was."

13



UIT DE HISTORIE

Op bezoek bij Riny Weiss-van Mierlo tijdens de VUT- (woens) dag bij sportclub

14



HET DEBUUT

Wie Levi Weijman langs de lijn ziet staan, ziet een rustige jongen. Maar tussen de krijtlijnen verandert hij in een energieke aanvaller met flair, dribbels en een gezonde dosis temperament.

28



AAN DE ZIJLIJN

De familie Hendriks. Wanneer zoon Tim met het eerste elftal het veld betreedt, staat de rest van het gezin garant voor support, commentaar en gezelligheid.

RUBRIEKEN

6 **Van de redactie**
7 **Babycorner**
VoetbalToto WK 2026
vacature Webredactie
10 **De Blikvanger**
Jimmy Albat
16 **G-team**
Papendal-toernooi
18 **Scheidsrechter van het kwartaal** Gé Brouwer
21 **BASN**
Voorzitterscolumn BASN
22 **Middenposter**
MO20-1
24 **BASN**
"Blau und Weiß fürs Leben"
27 **Van het hoofdbestuur**
Meijel
30 **Teams in het voetlicht**
JO7 1 & 2
32 **Carnaval 2026 met Sportclub**
36 **De Liemers Cup**
38 **Uit de clubblad-historie**
Clubbladen uit de jaren 60
41 **Woordzoeker**
42 **Strip**



32

COLOFON

Witte broek en blauwe trui,
dat zijn de Westervoortse lui!

Sportclub Westervoort - Sportpark Naederhuyse
Brouwerslaan 7, 6931 AC Westervoort
Tel. (026) 3118876

Redactie-adres - Jan Koers
Waemelslant 160, 6931 HR Westervoort
ballenvanger@scwestervoort.nl

Lidmaatschap / contributie
Ben je verhuisd of heb je een nieuwe bankrekening?
laat het ons dan weten.
Je ontvangt dan bijvoorbeeld ons mooie clubblad op het juiste adres en er ontstaan geen problemen bij het innen van de contributie.

Contact
Graag via het emailadres
ledenadministratie@scwestervoort.nl

Bank- en gironummers
Rabobank Arnhem / Westervoort:
NL35RABO036.97.50.330
ING: NL32INGB0002405432

CONTRIBUTIE PER	KWARTAAL	HALFJAAR	JAAR
Senioren (vanaf 19 jaar)	€ 72,00	€ 141,12	€ 279,36
Junioren (van 13 t/m 18 jaar)	€ 59,00	€ 115,64	€ 228,92
Pupillen (van 7 t/m 12 jaar)	€ 52,50	€ 102,90	€ 203,70
Champions League (tot 7 jaar)	€ 43,00	€ 84,28	€ 166,84
G-senior	€ 43,00	€ 84,28	€ 166,84
G-Trainingslid	€ 24,50	€ 48,02	€ 95,06
7x7 (18+ en 35+)	€ 34,00	€ 66,64	€ 131,92
7x7 (45+)	€ 30,00	€ 58,80	€ 116,40
Trainingslid	€ 28,00	€ 54,88	€ 108,64
Verenigingslid	€ 15,00	€ 29,40	€ 58,20

Gewijzigde contributies per 1 juli 2025.
De contributie is inclusief het wedstrijdtenue voor spelende leden.

Redactieteam


Jan Koers


Laura Matser


Anne Matser


Michel van Enckevort


Aafke Kemper


Anousjka Boesveld


Milan Vigilante


Kelsey Willems


Fleur van de Kamp


Walter Bouwman

VAN DE REDACTIE

IN DEZE UITGAVE

Deze Ballenvanger is de eerste uitgave, die digitaal verschijnt. Bij sportclub ligt ook een aantal fysieke exemplaren klaar, voor wie een Ballenvanger wil meenemen.

De foto op de voorzijde is uit een wedstrijd van JO19-1. De middenposter is van MO20-1.
De redactie wenst alle teams een sportief laatste deel van dit seizoen. Dat de competities maar weer vele kampioenen op mogen leveren.

JAN KOERS

Inleverdatum kopij De Ballenvanger nr. 3 / '25-'26: donderdag 30 april 2026.



Coverfoto: Milan Vigilante

BABYCORNER



DUUK WEIJERS

Op **3 februari 2026** is Duuk Weijers geboren, zoon van Gandalf Weijers en Desiree Hoenholt.
Bij geboorte was zijn gewicht 3480 gram.
Papa Gandalf speelt in Westervoort 3.

MAUD BOSS

Op **10 februari 2026** is Maud Boss geboren, dochter van Joris Boss en Michella.
Bij geboorte was haar gewicht 2775 gram.
Papa Joris speelt in zondag 3.



VOETBALTOTO WK 2026

Voor de zevende keer organiseert Sportclub Westervoort een digitale voetbaltoto. Deze keer bij het WK 2026 in Canada, Mexico en de Verenigde Staten.

Het Nederlands elftal speelt in groep F onder andere tegen Japan en Tunesië. Wij zorgen ervoor dat er **mooie prijzen** te winnen zijn. Ook is het weer mogelijk om pooltjes te maken met je team, familie, collega's en/of vrienden. De gehele opbrengst wordt 50/50 verdeeld tussen de JAC (jeugdactiviteitencommissie) en jubileumcommissie voor het 90-jarig jubileum in 2027.

Ga vanaf mei naar
scwestervoort.nl/toto
en doe mee!

VACATURE WEBREDACTIE

DIGITAAL HANDIGE HARRY'S GEZOCHT



Bij de webredactie zijn we op zoek naar vrijwilligers met typvingers. Naar een goed stel vierkante ogen. Iemand die de muis als geen ander weet te bespelen, of als een smooth criminal over het scherm swipet. Een echte digitaal handige Harry dus.

De webredactie voert veel kleine taken uit die we graag willen verdelen over meer personen. Denk aan e-mail verwerken en nieuws op de website en/of sociale media plaatsen. Ook de schermpresentaties in het clubhuis houden we bij. Daarnaast werken we met allerlei apps: om het wedstrijdprogramma automatisch naar de kranten te sturen en om de toto te houden bijvoorbeeld. Een deel van deze apps bouwen en beheren we zelf.

Meerdere handen maken licht werk. Daarom zoeken we hulp bij digitale zaken. Het kost weinig tijd en bijna alle taken zijn thuis vanaf de bank te doen. Kijk gerust een keer mee, je zit nergens aan vast.

Ben je 18 jaar? Dat is mooi. Dat zouden we zelf ook graag nog willen zijn. Om bij de webredactie te komen speelt leeftijd gelukkig geen rol.

PELLE, RONALD EN JORIS
website@scwestervoort.nl

TROTS OP TIM EN GERARD

Ditmaal geen pechvogel van het kwartaal, maar 2 helden van het kwartaal!

Een voetbalwedstrijd zoals zovelen, maar met een afloop die de betrokkenen niet snel zullen vergeten. Zaterdag 18 oktober 2025 hebben onze spelers Tim van Guilik en Gerard Rauw (beide spelend in Zaterdag 2) laten zien waar Sc Westervoort voor staat: saamhorigheid, verantwoordelijkheid en handelen wanneer het er écht toe doet.
Tijdens de uitwedstrijd tegen SV DFS in Opheusden was de wedstrijd nog maar twaalf minuten onderweg toen spelers van een naastgelegen veld in paniek aan kwamen rennen. EHBO, EHBO werd er geroepen. Wat in eerste instantie leek op een blessure, bleek al snel een levensbedreigende situatie: de scheidsrechter van deze wedstrijd moest worden gereanimeerd.

Direct in actie

Tim en Gerard twijfelden geen moment. Samen met een aanwezige politieagent, die als grensrechter fungeerde, startten zij direct met reanimeren en werd de AED aangesloten. Dankzij snel en doortastend optreden, en het uitstekende teamwork met spelers, vrijwilligers en hulpdiensten, kon de scheidsrechter worden gestabiliseerd en naar het ziekenhuis worden vervoerd. Later kwam het verlossende bericht dat hij weer aanspreekbaar was.
Gerard, die in de zorg werkt, handelde naar eigen zeggen volledig op automatische piloot. Tim, in het dagelijks leven buurtsportcoach en in het bezit van een EHBO-diploma, benadrukt vooral het belang van kennis en voorbereiding. Niet om als held gezien te worden, maar omdat het letterlijk levens kan redden.

Teamwork

Ook vanuit SV DFS werd gesproken van indrukwekkend teamwork. Iedereen deed wat nodig was: van het vrijmaken van het veld voor de hulpdiensten tot het verlenen van eerste hulp. Een gezamenlijke inspanning waar beide verenigingen trots op mogen zijn.



IK HOOP VOORAL DAT MEER MENSEN EHBO GAAN DOEN. DAARMEE RED JE LEVENS.

Met scheidsrechter De Wit gaat het inmiddels gelukkig weer beter; hij is herstellende. De gebeurtenissen hebben op velen een diepe indruk gemaakt, ook op Tim en Gerard zelf. Pas na afloop, toen de spanning wegviel, kwamen de emoties. Ook later, bij een herhaaltraining met AED gingen de gedachten logischerwijs weer terug naar het incident.

Geen helden? Toch wel

Zoals echte clubmensen zeggen Tim en Gerard zelf:
"Wij zijn geen helden, we hebben gewoon gedaan wat nodig was."
Maar voor SC Westervoort zijn ze dat wél. Dankzij hun handelen is er een mensenleven gered. Dat verdient enorme waardering.

Oproep aan iedereen: volg BHV / EHBO

Hun optreden laat zien dat voetbal om meer draait dan alleen de uitslag. Beide heren willen ook via dit verhaal nogmaals benadrukken dat het van levensbelang is dat zoveel mogelijk mensen een EHBO en/of reanimatiecursus gevolgd hebben, dit kan écht het verschil maken!

Overweeg om een BHV- of EHBO-cursus te volgen

Je hoopt het nooit nodig te hebben, maar als het moment daar is, kan jouw kennis het verschil maken tussen leven en dood.

Tim verwoordt het mooi: "Ik hoop vooral dat meer mensen EHBO gaan doen. Daarmee red je levens."

Sportclub Westervoort organiseert ook al jaren een AED/ Basic Life Support training (BLS is beter bekend als reanimeren) voor haar leden die veel op het sportpark aanwezig zijn. Edwin Pijpers verzorgt deze trainingen. Als je hier meer over wilt weten en/of evt. interesse hebt dan kun je contact opnemen met Ronald Schoonbeek of een mail sturen naar **aed@scwestervoort.nl**

Trots

Als SC Westervoort zijn we ongelooflijk trots op Tim en Gerard. Niet om doelpunten of kampioenschappen, maar om hun menselijkheid, lef en verantwoordelijkheid. De wedstrijd is inmiddels ingehaald en had een dubbele lading. De betreffende scheidsrechter was helaas niet aanwezig maar de mannen werden warm ontvangen.

De 3 punten werden binnen gehengeld maar dit was totaal niet belangrijk. De grootste overwinning zat hier zonder enige twijfel in een absolute wereldredding. <<

DOOR: KELSEY WILLEMS

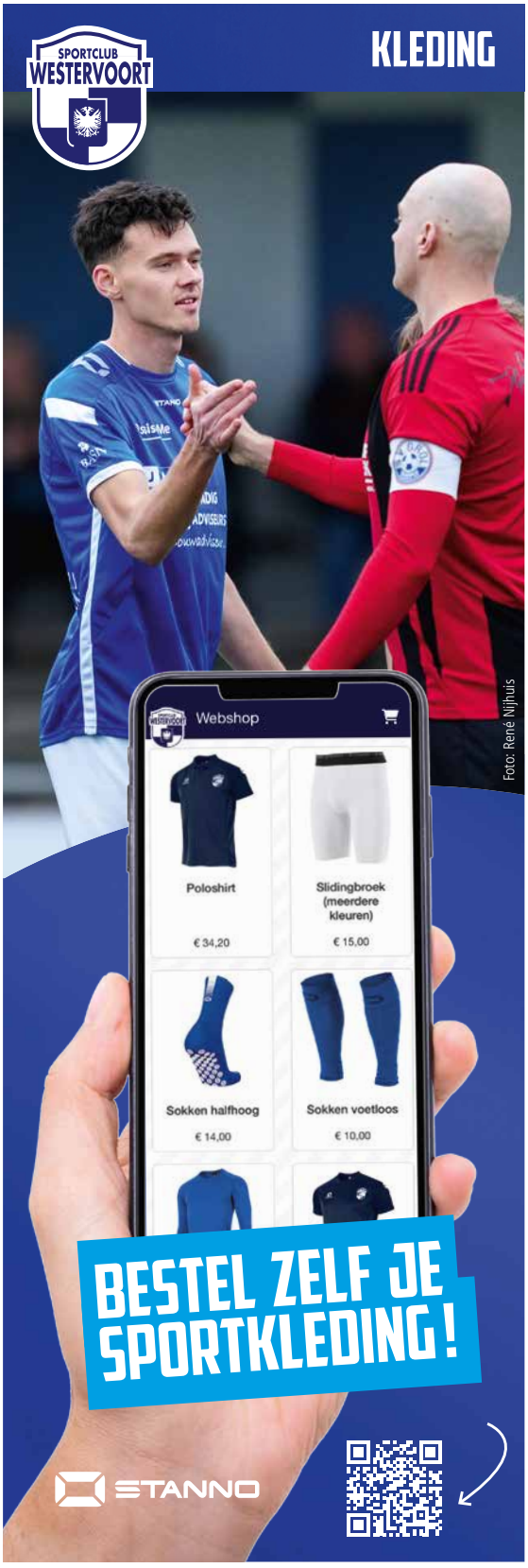

THERE IS ONLY ONE JIMMY ALBAT

Wie op zaterdag of donderdagavond de kantine binnenloopt, hoeft eigenlijk niet te vragen of Jimmy Albat er is geweest. Dat voel je. Dat hoor je. En dat zie je… aan de lege flesjes Despo achter de bar. De kans is trouwens groot dat hij er gewoon nog is. Jimmy is niet te missen. Met zijn lange manen, vrijwel altijd in trainings- of joggingbroek en uiteraard op badslippers is hij één van de meest herkenbare verschijningen binnen de club.

Jimmy is een persoonlijkheid. Een sfeermaker. Eigenlijk is Jimmy Albat de club. Al 27 jaar lid, ontelbare verhalen rijker en inmiddels uitgegroeid tot een levende legende, een clubicoon, een clubheld en – laten we eerlijk zijn – een absolute cultheld.

Achtergrond

- **Leeftijd:** 32
- **Woonachtig:** Mosterdhof met vader/moeder en jongere broer
- **Favoriete club:** Feyenoord
- **Favoriete speler:** Ronaldinho
- **Hobby's:** gamen (o.a. FIFA)

Het feesten en genieten van het leven heeft Jimmy niet van een vreemde: dat kreeg hij mee van zijn moeder Astrid, die ook een tijd actief was binnen de club. Net als zijn zus en jongere broer (al was dat laatste maar van korte duur). Als kleine jongen groeide Jimmy op bij Sportclub Westervoort. Het voelt voor hem als thuis. Hij is trots op Westervoort, die zie je ook terug op een grote tattoo op zijn arm. De verhalen gaan dat hij overweegt om daar binnenkort de letters SC aan toe te voegen.

Zaterdagteams

Jimmy heeft op sportief vlak al heel wat meegemaakt. Met Zaterdag 2 en Zaterdag 3 werd hij meerdere keren kampioen. Met Zaterdag 2 won hij zelfs twee keer de beker en ook het Tegeltoernooi van AVW werd binnengesleept. Op een blauwe donderdag speelde hij nog bij Zondag 7, maar dat was van korte duur:
"Dan moest je zo vroeg opstaan, daar was ik snel klaar mee."



Jimmy was middenvelder. Vroeger lekker makkelijk: gewoon de anderen laten rennen. Tegenwoordig moet je zelf ook aan de bak. Door wat knieklachten speelt hij nu minder, maar als hij er staat, is hij er écht.

Zijn gloriedagen beleefde hij bij Zaterdag 2, waar successen werden gevierd alsof het elke week kampioenschap was (en soms wás dat ook zo). Nu schittert hij bij Zaterdag 4, waar ervaring, bravoure en een vleugje chaos goud waard zijn.

De ploeg staat momenteel knap 2e, en natuurlijk was het Jimmy die in de laatste minuut als invaller de 2-2 binnenschoot tegen Rheden. Hij kwam in de 85e minuut binnen, simpelweg omdat hij de enige was die nog kon lopen. Typisch Jimmy: als niemand het meer verwacht, dan staat hij op.



Zijn beste voetbaljaren beleefde hij samen met Julian Hensen, Boy van Barneveld en Timo van Zuylen in Zaterdag 2. "Dat was echt genieten."

Senior tussen de twintigers

Bij Zaterdag 4 is Jimmy inmiddels de senior tussen een groep jonge twintigers. Niet altijd de verstandigste, maar wel een absolute smaakmaker. Buiten het voetbal om staat het team bekend om de gezelligheid. De derde helft is minstens zo belangrijk als de wedstrijd, en ook de weekendjes weg zijn legendarisch.
Tijdens het laatste teamweekend in Dublin werd Jimmy zelfs tijdelijk uit de club gezet. Reden: hij nam het liedje "shirt uit en zwaaien" iets te letterlijk. Blijkbaar mag in Dublin bijna alles… maar een strippende Jimmy ging zelfs daar te ver.

Held van de kantine

In de kantine is Jimmy minstens zo belangrijk als op het veld. Zijn fanclub groeit met de week. Bij het spijkerslaan is hij bijna niet te verslaan en zodra de dartpijlen tevoorschijn komen, staat Jimmy te shinen alsof hij in Ally Pally speelt. Het kon dan ook niet uitblijven dat zijn naam regelmatig door de kantine galmt:
"There is only one Jimmy Albat!"
Vaak ingezet door zijn grootste fans Ronnie Sessink en Hein Smink. En terecht: Jimmy hoort gewoon op het podium.



Altijd met een Despo

Vraag een willekeurige supporter om Jimmy te omschrijven en je hoort al snel:
"Die gast met die Despo in z'n hand."
Het is zijn handelsmerk. Net zo herkenbaar als zijn haarband, zijn sterke verhalen uit zijn glorietijd en zijn perfecte timing – altijd nét op het juiste (of verkeerde) moment.
Zelfs bij de KNVB probeerde Jimmy geschiedenis te schrijven. Zijn profielfoto? Jimmy, total loss, in slaap gevallen op de toiletpot. Genomen door moeder Astrid, Pure kunst. De KNVB dacht daar anders over: "Dat mag niet." Gemiste kans voor het Nederlandse voetbal.

Door de week werkt hij bij CIGO (tegenwoordig Tobacconist) midden in het dorp. Wie daar binnenloopt voor een krant of pakje sigaretten krijgt er vaak gratis een wedstrijdanalyse, een anekdote of een blik bij die zegt: je had erbij moeten zijn.

Meer dan een speler

Jimmy Albat is geen gewone voetballer. Hij is cultuur. Hij is clubliefde. Hij is een verhaal. Iemand die wedstrijden beslist, avonden maakt en herinneringen achterlaat die nog jaren worden naverteld.

Een clubheld.
Een clubicoon.
Een levende legende.
Niet standaard, lekker anders, maar altijd zichzelf.
En zeg nou eerlijk: zonder Jimmy zou het bij de club toch een stuk saaier zijn. <<

There is only one Jimmy Albat.

DOOR: MICHEL

OPGEVEN IS GEEN OPTIE!

Op 4 juni 2026 fietsen de broers **John** en **Walter Bouwman** de Alpe d'HuZes.
Elke trap omhoog is voor hoop, kracht en een toekomst zonder kanker.
Met team **Climb4Bo** zamelen we geld in voor kankeronderzoek.

Steun ons – elke bijdrage telt 💛



DONEER

Team Climb4Bo bedankt haar trotse shirtsponsoren!



Alpe d'HuZes
team Climb4Bo

Kom werken aan ontspanning

Gasten laten genieten van een ontspannen dagje wellness. Dat is wat wij iedere dag doen, samen met een gemotiveerd, enthousiast en gastvrij team.

Wij hebben diverse vacatures voor verschillende afdelingen. Ervaring vinden wij niet het belangrijkste. De juiste instelling wel! Kom jij het team van jouw favoriete wellnessresort versterken?



Kijk op **www.werkenindewellness.nl** of neem contact op voor meer informatie via **info@werkenindewellness.nl**.

Direct solliciteren? Stuur je sollicitatie dan via **Whatsapp** naar **06 55104153.**

WerkenindeWellness.nl
EEN VACATURE VOOR IEDEREEN

OP BEZOEK BIJ RINY WEISS-VAN MIERLO TIJDENS DE VUT- (WOENS)DAG BIJ SPORTCLUB

Riny, geboren op 7 september 1947, is door haar helaas te vroeg overleden man Bart Weiss (erelid) al in 1968 betrokken bij Sportclub. Ze ging voor de club het keuringsgeld ophalen, iets dat toen nog gebeurde.

Daarna volgden tal van andere vrijwilligerstaken ten behoeve van de club: helpen in de kantine, het schoonmaken van de kleedkamers met Thea Klinkenberg en Mary Weyers, de cursus JVSL (Jeugd Voetbal Spel Leider) voor begeleiding van de jeugd, trainen van pupillen, helpen bij pupillenweekenden en 10 jaar kledingverkoop van sportkleding, wat een geweldige tijd was. Via een verkoopconstructie met de plaatselijke sportwinkel kwam de korting op kleding ten goede van Riny's kledingpotje. En samen met de verkoop van tweedehands voetbalschoenen leverde dat zoveel geld op, dat men onder andere een speeltuin kon realiseren.

Riny heeft nog veel meer voor de club heeft gedaan en is nog steeds actief. Zo zet ze zich al tijden in voor de **Club van 100**: eerst als secretaris, maar nu vooral zorgend voor een bloemetje en kaartjes bij speciale gelegenheden zoals ziekte, overlijden en jubilea.

Riny is na haar pensionering negentien jaar geleden direct begonnen bij de woensdagse **VUT-ploeg** om allerlei hand- en spandiensten te verrichten. Bijzonder is dat ze dat beloofd had aan haar kort daarvoor overleden Bart. En hier heeft ze nooit spijt van gehad. Ze beschouwt de woensdag als een moment van sociale verbondenheid, een soort sociaal café met op zijn tijd een kroket erbij. Het leuke is dat ook haar huidige partner Bart *(what's in a name)* Hetterscheit deel uitmaakt van de VUT-ploeg.

En tot slot grijpt ze de gelegenheid ook meteen aan om mensen op te roepen zich ook bij de VUT-ploeg aan te sluiten. Naast gezellige en vriendelijke mensen zou het ook wel fijn zijn als ze handig zijn zodat allerlei klusjes uitgevoerd kunnen worden. De interviewer merkt hierbij op dat hij wel aan de twee eerste criteria voldoet, maar dat de handigheid niet overhoudt. Dus houdt hij het bij interviewen voor de historie.



Riny samen met haar Bart Weiss voor de vlag van de Club van 100

Riny wil nog wel even kwijt dat naar haar mening mensen vroeger belangstellender naar elkaar waren. Nu vraagt men iemand hoe het is en begint vervolgens een heel verhaal over hoe het men henzelf gaat. Wellicht komt dat ook omdat de wereld vroeger kleiner en overzichtelijker was. Je was daardoor meer op je naasten aangewezen.

Tot slot van dit gesprek toch nog even kijken naar de kinderen en kleinkinderen van Riny. Van dochter Patricia hebben de kinderen gevoetbald, maar zijn er mee gestopt. Zoon Ronald, ook ooit een begenadigd voetballer volgens hemzelf, heeft drie kinderen. Fleur voetbalt niet meer, maar Sem (18 jaar) voetbalt inmiddels in het eerste elftal en Finn (13 jaar) komt eraan. De naam Weiss leeft door. <<

DOOR: JOHN KEMPER
Historiecommissie

LEVI WEIJMAN - VAN PANNA'S TOT PRADA

Wie Levi Weijman langs de lijn ziet staan, ziet een rustige jongen. Maar tussen de krijtlijnen verandert hij in een energieke aanvaller met flair, dribbels en een gezonde dosis temperament. Dit jaar aangehaakt en meteen al onbetwist een vaste waarde in ons 1e elftal. Tijd om deze 21-jarige smaakmaker van SC Westervoort beter te leren kennen.



Levi werd geboren op 28 februari 2004 en woont in Duiven. Zijn voetbalcarrière begon al op vijfjarige leeftijd bij DVV Duiven, waar hij tot zijn vijftiende speelde als spits en buitenspeler. Daarna volgden AVW'66 en De Paasberg. Via trainer Marcel Omvlee kwam hij uiteindelijk terecht bij SC Westervoort. En daar voelt hij zich inmiddels helemaal thuis.

Los van het voetbal

Levi's thuisfront bestaat vooral uit één heel belangrijke persoon: zijn moeder. "Wij zijn echt een hecht collectief," vertelt hij trots. Via zijn oma van moederskant heeft Levi Molukse roots. Op het eerste gezicht zie je dat misschien niet meteen, maar hij draagt die achtergrond met trots met zich mee.
Over liefdeszaken blijft hij een tikje mysterieus: geen relatie, maar wel "heel leuk aan het daten met een mooie dame". Toch blijft moeder altijd zijn grootste liefde.
Veel tijd voor hobby's naast voetbal is er niet, al maakt hij graag tijd vrij voor housefeestjes zoals Flow. "Dat is wel genieten hoor."

Mode én voetbal: een bijzondere combinatie

Naast het veld werkt Levi in Arnhem bij modezaak Luna, met 2 filialen gevestigd aan de sfeervolle Bakkerstraat. Over zijn werk vertelt hij net zo enthousiast als over voetbal. Hij voelt zich thuis in de zaak, is trots op het assortiment en houdt ook zich behalve met verkopen ook bezig met het selecteren van de nieuwe collecties. Los van zijn baan kun je hem, Levi, ook inschakelen als personal shopper. "Zoek je een Louis Vuitton-tas of iets anders exclusiefs? Levi bellen!"

PSV & Neymar

Zijn favoriete club? PSV. Dat zit er van jongs af aan in. Niet alleen het voetbal maar ook de clubcultuur spreekt hem aan. Grote voorbeeld over de grenzen is Neymar: "Qua voetbal, maar ook qua uitstraling. Dat creatieve en dat lef, daar hou ik van."

Terug na een moeilijke periode

Eind 2019 raakte Levi het plezier in voetbal kwijt en stopte hij er zelfs twee jaar mee. Maar het bloed kroop waar het niet gaan kon. Bij AVW'66 maakte hij in korte tijd de sprong van JO17-1 naar het eerste elftal. Inmiddels speelt hij met zichtbaar plezier bij SC Westervoort.

Wat hij het meest waardeert? Het collectief. "Het eerste is echt een hecht team dat veel voor elkaar over heeft." Ook het kader en zijn medespelers krijgen lof: Gerard Smink en Martijn Klein-Holte zijn leermeesters, en ook van Mounir Amezrine steekt hij veel op. En zijn maatje in het team? Dat is Sem Weiss. Tijdens het interview loopt Gerard Smink toevallig binnen. Het gesprek gaat net over hiërarchie en respect in een team. Ook van de jonge garde ten opzichte van de gevestigde orde. Met een brede glimlach zegt Levi: "Ik poort Gerard zeer regelmatig." Gerard reageert wijselijk met een veelzeggende glimlach.

Hoogtepunten genoeg

Bij De Paasberg beleefde Levi mooie momenten. Zijn absolute hoogtepunt daar: "Brummen uit. Een dribbel vanaf de middenlijn en afronden buitenkant voet" De 1-2 en meteen ook de eindstand. Van Paasberg (3e klasse zaterdag) naar Sc Westervoort (2e klasse zondag) is een mooie promotie. Het gaat allemaal een tandje sneller. En meer op techniek dan op kracht. Wel denkt hij met veel plezier terug aan het sfeertje bij De Paasberg. "Een volksclub, niet alleen op het veld maar zeker ook in de kantine" zo zegt Levi lachend.



Bij SC Westervoort noemt hij zijn schitterende doelpunt (check de socials) tegen Varsseveld en de twee treffers tegen Spero als hoogtepunten. In die wedstrijd werd het 4-1, waarbij Levi de 2-1 en 3-1 voor zijn rekening nam. En waarbij zijn maatje Sem Weiss zijn eerste officiële doelpunt maakte. Ook leuk.
Zijn doelstelling voor dit seizoen houdt hij geheim. "Dan kan het ook niet mislukken," zegt hij met een knipoog.
Sterke punten (en een beetje temperament)
Levi is een technische speler, sterk in kleine ruimtes, met tomeloze energie. Zijn scorend vermogen (nu al 7 goals halverwege het seizoen) kan volgens hemzelf nog beter. Hij is rustig, maar soms nét iets te temperamentvol. Dat leverde hem tegen VIOD een gele kaart én schorsing op na frustratie over een handsbal. "Niet mijn slimste moment," zo geeft hij eerlijk toe.

Zijn grootste ergernis?

"Onderling gezeik. We zijn een team. Iedereen wil winnen. Fouten maak je niet expres."

Ambities

Levi wil zo hoog mogelijk spelen. Een BVO ziet hij als lastig, maar divisievoetbal is ergens nog wel een droom. "In de jeugd heb ik dat al meegemaakt bij DVV JO15. Senioren is anders, maar de basis blijft hetzelfde. Het is sneller en gaat meer om inzicht en techniek dan om pure fysiek". Voorlopig zit hij goed bij SC Westervoort, al is hij nog jong en daarbij ambitieus: "Als het een verbetering is dan sta ik altijd open voor mooie nieuwe stappen."
Levi heeft snel de sympathie van zowel teamgenoten als supporters gewonnen. Met zijn dribbels, energie, flair en gezonde ambitie is Levi Weijman een speler om te blijven volgen. Ook al heeft hij solistische kenmerken, Levi is echt een man van het collectief. <<

DOOR: MICHEL

HET SC.WESTERVOORT G-TEAM SPEELT WEER DE STERREN VAN DE HEMEL TIJDENS HET PAPENDAL-TOERNOOI

Op 12 november vond het jaarlijkse G-voetbal-toernooi plaats op sportcentrum Papendal. Afgelopen zomer leek dit jaarlijks hoogtepunt een stille dood te sterven. Met het mogelijke verdwijnen van de voetbalclub Vitesse zou ook de organisator "Vitesse Betrokken" niet meer bestaan. Gelukkig kreeg Vitesse in september groen licht om weer te gaan voetballen en niet veel later kwam ook bij ons de uitnodiging binnen om weer aan het voetbaltoernooi op Papendal deel te nemen.

Met de deelname van circa 16 regionale G-teams bleek, dat iedereen er weer zin in had. We hadden ook nog het geluk dat het prachtig zonnig weer was. Traditiegetrouw verzorgde Joeri van Grol van DJF Dance Center de warming-up, waardoor de spiertjes met zijn opzwepende muziek al goed opgewarmd waren. Daarna hebben we vier groepswedstrijden gespeeld, met keurig verzorgd combinatiespel, uitgevoerd door de spelers Wouter, Guillaume, Sander, Erik, Fender, Matthew, Daan en Jim. Onze voormalige topspeler Koen was ditmaal één van de vele supporters, samen met Sven, ons aanstormend talent. De coaches Herbert, Onno, John en Ronald gaven de tactische aanwijzingen en het wisselden op het juiste moment. Verwarrend was wel, dat onze verdedigende rots in de branding Jeroen deze keer met het team van zijn werkgever meedeed. Gelukkig vond hij het geen probleem om ook op onze teamfoto te poseren. Toen hij een week later op de training op gebak trakteerde, was dit incident heel snel vergeten en waren we weer als vanouds de dikste voetbalvrienden.











Ook op sportief gebied hebben we ons beste beentje voor gezet. De verslaggever herinnert zich nog prachtige doelpunten, met meestal ietsje meer tegen. Dat mocht de pret niet drukken, want de supporters van onze sterspelers willen natuurlijk doelpunten zien: dat is goed gelukt. Halverwege het toernooi maakten we nog een ereboog en klonk de bekende Vitesse-gaat-nooit-verloren-mars door de luidsprekers: de opkomst van de voltallige selectie van de Vitesse-profs. Tijdens de meet-and-greet wilden de Vitesse-spelers maar al te graag met onze Westervoort-sterren op de foto!

Het toernooi werd afgesloten met een penaltyserie. Eerst mocht ieder team in een onderling penalty duel uitmaken wie de beste strafschopnemer van zijn team was. Van SC Westervoort bleek Matthew alles raak te schieten. Hij mocht dus namens onze club door naar de finale, met van alle andere teams ook één speler. Matthew kwam ook hier heel ver, maar uiteindelijk bleek dat net niet genoeg om ook deze finaleronde te winnen. Daarna deed Mister Vitesse Edward Sturing de prijsuitreiking, waarbij hij voor alle deelnemers een mooie medaille had. Alles bij elkaar was het weer een prachtige dag: we zijn alweer volop in training voor editie 2026! ««

DOOR: HERBERT EN YVETTE LOOHUIS – G-TEAM

GÉ BROUWER

Gé Brouwer is inmiddels een bekend gezicht op het sportpark. Al drie seizoenen lang fluit hij Dames 1 van Sportclub Westervoort, en meestal is hij niet alleen: zijn familie is geregeld langs de lijn te vinden om met gepaste trots dochter Rilotte te zien schitteren op het kunstgras.

Samen met zijn lieve vrouw Rianne is Gé (59) al 30 jaar getrouwd. Ze wonen in Angerlo, of, zoals dochter Rilotte het ooit zo mooi samenvatte: "mulleke houweee", vrij vertaald: over Angerlo zeg je niks negatiefs, dat zit gewoon in het hart. Ze hebben drie dochters: Rilotte (Dames 1), Mirte en Kwinte, die het gezin compleet maken. In zijn jongere jaren stond Gé zelf onder de lat bij Angerlo Vooruit. Vanaf zijn tiende tot zijn 35e verdedigde hij het doel, met als sportieve hoogtepunt een plek in het tweede elftal. Een blessure gooide helaas roet in het eten, waardoor hij moest stoppen met veldvoetbal. Een korte blik in de zaal bleek gevaarlijk: dat werd uiteindelijk zo'n 20 jaar zaalcompetitie. Tegenwoordig heeft hij zijn schoenen definitief opgeborgen en blijft het bij fluiten.

Op de vraag hoe hij eigenlijk is gaan fluiten, is Gé duidelijk: er waren gewoon te weinig scheidsrechters in de zaal. Twaalf jaar geleden besloot hij daarom zelf het fluitje maar eens om te hangen. Hij vindt dat je je altijd moet inzetten voor een vereniging, en dat heeft hij ruimschoots gedaan: hij floot bij Eldenia, DVC'26, FC Gelre en stond zelfs langs de lijn te vlaggen bij PEC Zwolle. Waar dochter Rilotte gaat, gaat Gé vaak achter haar aan. Zo kwam hij ook bij SCW terecht, waar hij nu Dames 1 fluit, maar af en toe op vrijdagavond ook nog de fairplay-wedstrijden van Angerlo Vooruit meepakt.

Hoe is het eigenlijk voor Rilotte, een vader als scheidsrechter? Zelf haalt ze er haar schouders bij op: het maakt haar niet zo veel uit. Binnen én buiten de lijnen kunnen ze prima met elkaar overweg. Dat neemt niet weg dat de wedstrijd op zondagavond aan de keukentafel nog eens rustig wordt doorgenomen. Analyse, heranalyse en soms nog een kleine derde helft in woorden. Vooral bij wedstrijden waar de punten broodnodig zijn, voelt ze de spanning wel. Familiebanden en emoties zijn dan nét iets meer aanwezig, en je houdt je toch een beetje in.

Wat vindt Gé leuk aan het fluiten? "Het fluiten is leuk omdat het voetbal leuk is," zegt hij. Wel onder één voorwaarde: er moet op een leuk niveau worden gespeeld. Dat zal dan ook de reden zijn waarom hij Dames 1 van SCW fluit. Het gaat hem niet alleen om het fysieke, maar vooral om de acties, het samenspel en het spelinzicht. Maar het leven van een scheidsrechter gaat niet altijd over bloemetjes en bijtjes. Mindere of vervelende fluitervaringen staan dan ook bij Gé op het lijstje. Soms hangt er al vóór de aftrap een geladen sfeer in de lucht, en dan kan het in de tweede helft volledig escaleren. "Ik probeer altijd eerlijk en oprecht te fluiten, maar als spelers gaan schelden en uitlokken, ben je aan de beurt," vertelt hij.

Over SCW is Gé uitgesproken positief. Hij waardeert vooral dat het respect voor mannen en vrouwen hier gelijk is; in de teams, richting scheidsrechters én in de faciliteiten. Dat is lang niet overal vanzelfsprekend. Wel ziet hij ruimte voor verbetering in de begeleiding van scheidsrechters: vang een scheids goed op, vertel duidelijk waar hij of zij moet zijn, en zorg voor een goede assistent-scheidsrechter. Het is lastig fluiten als een teamspeler vlagt, maar de regels niet goed kent. Een kleine waardering kan bovendien veel doen. Geef die grensrechter eens een presentje, bijvoorbeeld een consumptiebon.

Het enthousiasmeren van nieuwe scheidsrechters begint volgens Gé bij een goede scheidsrechterscommissie die jeugdteams en spelers vroeg laat kennismaken met het vak, in combinatie met begeleiding door een volwassene. Goede faciliteiten helpen ook: zorg voor passende kleding en materiaal, en blijf binnen teams polsen naar (nieuwe) scheidsrechters. Het allerbelangrijkste vindt hij de steun aan beginnende scheidsen. Eén slechte ervaring kan alles verpesten, en dat is zonde.



"IK PROBEER ALTIJD EERLIJK EN OPRECHT TE FLUITEN, MAAR ALS SPELERS GAAN SCHELDEN EN UITLOKKEN, BEN JE AAN DE BEURT"

Over de spelregels is Gé redelijk nuchter: de meesten kennen ze best goed, en dat scheelt enorm. Rilotte, die overigens ook zelf met regelmaat wedstrijden bij SCW fluit, vult aan dat vooral nieuwe regels soms voor discussie zorgen in het veld. De KNVB is volgens hen niet altijd even duidelijk in de voorlichting naar clubs, en dat helpt niet mee.

En als hij een nieuwe regel zou mogen invoeren om het fluiten wat makkelijker te maken? Dan heeft hij er wel eentje klaarstaan: de coach mag best praten, maar niet de hele wedstrijd door commentaar roepen vanaf de zijkant. Echt alleen de aanvoerder mag het gesprek aangaan met de scheids, zoals nu ook de regel is. Dat scheelt een hoop onnodig geroep en geeft iedereen net wat meer rust, ook de man met het fluitje.

Met veel dank aan Gé voor zijn inzet en passie. Een scheids als hij is goud waard voor SCW, op én naast het veld! <<

DOOR: MICHEL

Bordbusters®

Innovatie in buitenpresentatie!



Mobiele buitenpresentatie - Projectborden
Autoreclame - Full colour prints - Ontwerp

www.bordbusters.nl
Tel.:026 - 325 97 06
info@bordbusters.nl

DENNED

VEELZIJDIG IN TECHNIEK

Voor technische hoogstandjes!



www.denned.nl

ZALENCENTRUM Wieleman WESTERVOORT

Met ruim 700 m² zaalruimte 'TOT UW DIENST'

Catering aan huis of bedrijf
- 'van hapje tot feesttent met orkesten'

Prima keuken voor o.a.
- luxe bittergarnituur, diner, koffietafel en diverse buffetten.

Allerlei feestavond-arrangementen
- Ook thema-feesten (o.a. Country & Western, middeleeuws, back to the sixties)

3 feestzalen
- met diverse capaciteit voor bruiloften en partijen enz.

2 cursus- en vergaderzalen
- met velerlei vergaderequipment enz.

Rolstoeltoegankelijk **P** **Eigen parkeergelegenheid**

Dorpstraat 11, 6931 BA Westervoort
Telefoon (026) 311 82 85 - Telefax (026) 311 78 32

Let's make BEAUTIFUL -things-

SJOERD. Design

GRAFISCHE VORMGEVING
www.sjoerddesign.nl | info@sjoerdesign.nl

VOORZITTERSCOLUMN BASN

Op het moment van schrijven van dit stukje zijn we juist begonnen aan de tweede seizoenshelft en heeft BASN net een wijziging ondergaan in haar bestuurssamenstelling.

Maurits Pelgrim heeft, gedwongen door een combinatie van gezondheidsperikelen en drukke werkzaamheden, helaas moeten besluiten om de voorzitterstaak tussentijds te beëindigen. Hiermee valt een waardevolle kracht voor BASN weg. Het bestuur bedankt Maurits voor zijn inspanningen in de voorbije jaren. De functie wordt, tot er een opvolger is gevonden, even ad interim door mij als Penningmeester waargenomen. Dit is geen blijvende oplossing en we zijn dan ook **op zoek** naar een **nieuwe voorzitter** met commerciële vaardigheden. Onze voorkeur gaat uit naar een wat jongere kracht M/V met ambities om de vacature na een ingroeiperiode over te nemen. **Mocht je hierin interesse hebben en iets voor onze vereniging willen betekenen dan nodigen we je uit om dit via onze secretariaatsmail contact@basnwestervoort.nl** te laten weten. Ook een **tweede penningmeester** is op termijn wenselijk. Hiervoor geldt hetzelfde. Uiteraard gaan wij ook zelf actief op zoek naar invulling van deze vacatures.

De eerste seizoenshelft was op het vlak van de sponsorwerving en wisseling van de kledinglijn bewerkelijk maar succesvol te noemen. Het resultaat van de inspanningen mag er zijn. Aan het begin van de tweede seizoenshelft werd voor het leeuwendeel van de vereniging de nieuwe kledinglijn gepresenteerd en uitgeleverd en kwam deze in de webshop beschikbaar. Naast de selectieteams werden ook voor de nodige niet-selectieteams sponsors gevonden die bereid waren hun naam aan de kledinglijn te verbinden en werd er een uitbreiding in de bordreclame gerealiseerd. De reacties vanuit de vereniging op de nieuwe kledinglijn waren lovend, fijn om dit te mogen ervaren en namens ons bedankt voor al de positieve reacties.

Verder werd net voor de feestmaand de gadgetslijn van de vereniging met een paar artikelen uitgebreid.

Ook was er echter in de winterstop een tegenvaller te melden. Het jaarlijkse wintertrainingskamp voor de 1e elftalselectie en een fors aantal sponsors kon helaas ten gevolge van de nasleep van de winterse omstandigheden op het vliegveld geen doorgang vinden wegens het annuleren van de vlucht. De tijd was te kort om e.e.a. in dat weekend nog geregeld te krijgen en ook latere mogelijkheden bleken niet tot een passend resultaat te leiden, waardoor de 14e editie van dit trainingskamp helaas definitief moest worden gecanceld. Volgend jaar hopelijk weer beter.

We gaan verder met de organisatie voor de tweede seizoenshelft. Inmiddels hebben zich al een paar jeugdteams bij de vereniging gemeld voor een bijdrage aan een sportieve activiteit aan het einde van het seizoen. Daarnaast bestaat de G-afdeling van onze vereniging aan het einde van dit seizoen 25 jaar, een lustrum waaraan wij samen met de vereniging en de Club van 100 aandacht zullen geven.
Kortom, volop beweging. Voor iedereen namens BASN een sportieve en gezellige voortzetting van het seizoen gewenst. <<

DOOR: EDWIN PETERS,
INTERIM VOORZITTER.



MO20-1

ACHTER: DONNA BERBEN, LIZZY LAARBERG, SENNA VERHAAF, MAUD OTTEN, JAYDI DE ROOS
MIDDEN: NOA VAN DER ZWAM, GWEN GOUDERS, KIM WILMINK, NORA WAALBOER, INDIA MESSING, SUZIE BLOEM, LYNN BOUWMAN
VOOR: MIRRE KOK, MARTIN BOUWMAN, ERWIN HOOGVELD, RONNY ARENDS, NIENKE ARENDS
2026: VOOR HET EERST IN HET NIEUWE TENUE EN JOYCE BOSMAN EN DANI LYNN HOUTHUIJZEN ONTBREKEN

"BLAU UND WEISS FÜRS LEBEN"

Welkom in hotel Am Obersee
Voor wie ze nog niet kent: Patrick Krechting en Jolanda Laponder waren tot voor kort rasechte Westervoorters met een blauwwit hart.



Patrick speelde vanaf de E-pupillen tot aan het legendarische bierelftal Westervoort 6 bij onze club. Jolanda is de zus van clubicoon Bartje Laponder. Beiden zijn opgegroeid in Westervoort (Patrick geboren in Zevenaar, Jolanda in Arnhem) en zullen het blauwwitte gevoel nooit loslaten. Ook niet nu ze een nieuw avontuur zijn gestart in Duitsland.

Blauwwit bloed

Patrick komt al zijn hele leven bij SC Westervoort en is vooral in de kantine in zijn element. Jolanda? Die vangt hem daar na afloop meestal weer op. Zelf voetbalde ze ook nog even op een "blauwe zondag", maar na een paar keer om 8.15 uur in de kantine te staan en vervolgens te horen dat de wedstrijd was afgelast, was ze er snel klaar mee. Patrick omschrijft zichzelf als speler met "maar één linkerbeen, maar dat ging redelijk". Zijn bijnaam Panna komt niet uit de lucht vallen: "In ons bierelftal was een panna maken belangrijker dan winnen. Daar ging ik elke training voor."

Het echte blauwwitte gevoel

Wat maakt SC Westervoort zo bijzonder voor hen? Het antwoord is simpel:
"De gezelligheid in de kantine". Patrick was tot voor kort, samen met zwager Bart Laponder, ook fervent supporter van ons 1e elftal en kennen derhalve ook alle kantines in de wijde omgeving.

"Voetbal, bier en een blauwwit hart. De perfecte combinatie voor een zondagmiddag." Inmiddels volgt Patrick ons vlaggenschip van afstand.

Favoriete herinneringen? Heeeeel lang geleden de kampioenswedstrijd van het 1e tegen Kilder bij De Sprinkhanen en vooral de jaren met het 6e elftal: "We wonnen altijd, vooral de derde helft."

Clubiconen

Volgens Patrick is Vincent Koldenhof de Goat (Greatest-of-all-time) van onze vereniging:
"De beste spits die SCW ooit gehad heeft." Hij hoopt Vincent net als de Grobjes nog eens te verwelkomen in hun hotel en zeker ook in hun sportclub getinte bar.
"Die mannen hebben een neusje voor kwaliteit dus die weten ons wel te vinden".

Van Westervoort naar de Eifel

Het idee om naar Duitsland te verhuizen en daar een hotel te runnen speelde al langer. Uiteindelijk viel alles op zijn plek. Waarom juist daar?
"De Duitse Gemütlichkeit, het eten, het bier én de prachtige omgeving in de Eifel."

Wat missen ze het meest aan Westervoort?

Uiteraard familie, vrienden en bekenden. En de pubquiz, de SCW-kantine, het zaterdagmiddagbiertje bij Wieleman. Maar het goede nieuws is "Voor de kermis in oktober komen we gewoon terug!"

Hotel am Obersee

Hun nieuwe trots: **Hotel am Obersee**, midden in Nationaal Park Eifel en direct aan het meer.
Een perfecte plek voor wandelaars en rustzoekers.

Wat kun je verwachten?

- Schitterende Eifel-steig wandelroutes
- Een heerlijk ontbijtbuffet
- Drankjes en kleine hapjes op het terras
- Gastvrijheid met een Westervoortse glimlach

Tegenvallers? Die zijn er nog niet echt geweest: "De Duitse bureaucratie waar we bang voor waren? Iedereen is juist heel behulpzaam."





Blauwwit welkom

In de bar hangen inmiddels diverse clubitems. Het lijkt bijna op een mini-Naederhuyse:
"Het blijft je cluppie. We zijn trots om te laten zien waar we vandaan komen."
Sportclubleden die herkenbaar binnenkomen (shirt, sjaal, jas) krijgen een extra warm welkom:
"Zoals het hoort: met een biertje en een schaaltje bittergarnituur."
Een officieel "blauwwit arrangement" is er nog niet, maar: "Voor het echte blauwwitte gevoel moet je gewoon aanschuiven aan onze Stammtisch."

Tot slot

Een vrijblijvend aanbod voor Westervoort 1. "Mochten jullie nog op zoek zijn naar een alternatieve locatie voor het geannuleerde trainingskamp. Voetbalvelden kunnen we niet regelen, maar voor een teambuildingsessie zijn jullie van harte welkom". Een aansluitend trainingskamp om weer fit te worden is dan misschien wel raadzaam 😉.

En een boodschap aan alle Sportcluppers:
"Heel veel succes met alles wat jullie doen voor en met de club. En als je er even tussenuit wilt: Herzlich willkommen im Hotel am Obersee!" ««

DOOR: MICHEL

parallel
accountants & adviseurs
Westervoort - Arnhem

Wilt u scoren?
026-3030125
info@parallel.nu www.parallel.nu

JOS JANSEN MUSIC
PRESENTEERT:
TUNE SPORTCLUB WESTERVOORT
Witte broek blauwe trui!

Beluister de tune
door de **QR code**
te scannen
hieronder



Spotify
YouTube

www.josjansenmusic.nl | info@josjansenmusic.nl
Jos Jansen

SPONSORING

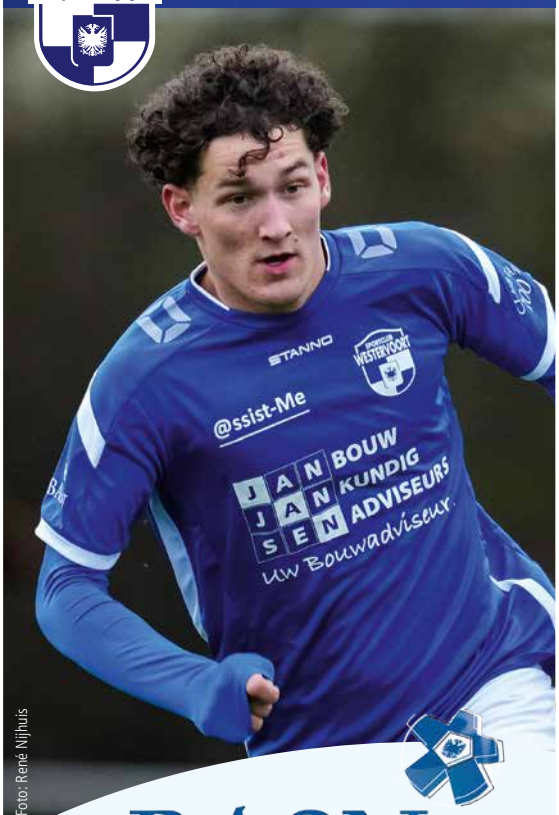

Foto: René Nijhuis

BASN
Business Associates
Sportpark Naederhuyse

WORD SPONSOR
VAN DEZE
MOOIE CLUB!

VOOR INFORMATIE KIJK OP
WWW.SCWESTERVOORT.NL/BASN

CONTACT@BASNWESTERVOORT.NL

MEIJEL

Mag een voetbalclub een spelertje van 9 jaar oud verplichten om in het doel te staan? Een ruzie hierover tussen ouders en RKMSV in Meijel liep zo uit de hand, dat de civiele rechter eraan te pas moest komen.

De ouders liggen in de clinch met het bestuur van de Meijelse voetbalclub, omdat ze niet willen dat hun zoontje van 9 wordt verplicht om te keepen. De trainers van het jeugdteam kozen er dit seizoen voor om het kind, samen met een andere teamgenoot, tijdens de wedstrijden afwisselend te laten keepen. Van de vier kwartieren die een wedstrijd duurt, stonden beide jongens één helft in de goal. Daarnaast speelden ze een kwart wedstrijd op een andere positie in het veld. Het resterende kwart zaten ze op de reservebank.

Compromis

De ouders zijn het daar niet mee eens. Ze lieten de trainers weten dat hun kind het keepen niet leuk vindt en daarmee wil stoppen. Als compromis besloten de trainers dat beide doelmannen dan maar één helft hoefden te keepen en de andere helft volledig in het veld konden spelen. In tegenstelling tot hun andere teamgenoten, die altijd één speelkwartier op de bank zitten, mochten de keepers dus de hele wedstrijd spelen.
Het besluit leidde tot diverse gesprekken tussen de ouders en de trainers, maar ze kwamen er niet uit. De ouders dreigden met juridische stappen. De voorzitter van de club stelde voor om, in samenspraak met de KNVB, een mediator in de hand te nemen.

De spanningen liepen eind vorig jaar nog hoger op nadat het kind in tranen was uitgebarsten tijdens het keepen. Zijn vader maakte daar opnames van. Na dit incident gaven de ouders aan dat zij niet langer met de voetbalvereniging in gesprek wensten te gaan, omdat gemaakte afspraken volgens hen niet werden nageleefd. Ze wilden alleen nog schriftelijk communiceren. Als hun kind nog steeds verplicht zou worden om te keepen, zouden ze een advocaat inschakelen.

Wangedrag

Enkele dagen later besloot de club om een sportparkverbod op te leggen aan beide ouders. Hun voetballende kinderen waren nog wel welkom. Volgens de voetbalclub maakten de ouders zich schuldig aan wangedrag. Er zou een situatie zijn ontstaan waarin 'jeugdspelers en kaderleden zich onprettig en onveilig voelden'. Mochten de ouders niet komen opdagen bij een gepland mediationgesprek, dan zouden de kinderen geroyeerd worden. Via hun advocaat werd de voetbalvereniging gevraagd om het kind niet meer te laten keepen, het sportparkverbod op te heffen en excuses te maken. Daarop werd afwijzend gereageerd.

Verklaringen

Uiteindelijk werd het geschil uitgevochten bij de civiele rechter. Die bepaalde dat hij niet bevoegd was om te beslissen over de keeperskwestie, daar gaat de voetbalbond over. De rechter boog zich wel over het verzoek van de ouders om het sportparkverbod op te heffen. Hij stelde dat de maatregel voldoende was onderbouwd, onder meer door tien verklaringen van betrokkenen over het wangedrag van de ouders. Het verzoek werd afgewezen. **BRON: KNVB <<**

Advertentie

Boeketterie 't Hoekje
Elshofpassage 50
6921 BB DUIVEN, Tel.: 0316-264909
boeketterie.hethoekje@gmail.com
Algemene correspondentie: info@boeketteriehethoekje.nl

DE FAMILIE HENDRIKS

Dit keer geven we letterlijk invulling aan deze rubriek ‘aan de zijlijn’. Weer of geen weer, we hebben ze zelfs met een half ingestorte paraplu langs het veld zien staan: de familie Hendriks. Wanneer zoon Tim met het eerste elftal het veld betreedt, staat de rest van het gezin garant voor support, commentaar en gezelligheid.



Marcel en Annemieke vormen samen met hun drie kinderen, Tim, Silke en Cas, een hechte familie die zelden stilzit. Sportief zijn ze zonder twijfel! Hardlopen, spinning, paardrijden, hyrox… noem het maar op en ze doen het. Voetbal? Dat is nu alleen nog maar exclusief terrein van Tim.

De familie kwam bij SCW terecht dankzij Hans Aldenkamp, die toen al vertrouwen had in de jeugdopleiding. "Een goed gevoel," zeggen ze zelf, en dat gevoel is nooit verdwenen. Tim kwam als vierjarige binnen bij de ukkies met zeven vrienden. Vanaf het eerste fluitsignaal voelde het direct vertrouwd, al eindigde die eerste wedstrijd wel in een glansrijke 20-0 nederlaag. Broer Cas volgde zo'n vier en een half jaar later met een lidmaatschap en sindsdien is de familie Hendriks met een kwart eeuw niet meer weg te denken van de club.

SCW is echt hun thuisclub. Na een kort uitstapje van twee seizoenen bij VV Duno, voelde het weer als ouderwets thuiskomen op Sportpark Naederhuyse. Vaste rituelen op zondag hebben ze niet, al heeft Cas naar eigen zeggen nog wat creatieve ideeën om Tim nét dat beetje extra wedstrijdgeluk te bezorgen: iets met kaarsen en een konijnenpoot in een cirkel van sesamzaadjes? Tot nu toe heeft niemand dat ritueel overgenomen, maar wie weet wat het seizoen nog brengt…

Stiekem hopen ze wel altijd dat het eerste elftal op het hoofdveld speelt. Dan kunnen ze lekker in de zon zitten op 'hun' bankje ter hoogte van de middellijn. En als het waait of regent? Dan verplaatsen ze zich naar een hogere verdieping op de tribune, waar je net even beter zicht hebt op het veld, én waar de VEO-camera elk woord feilloos meepikt. Zo is het onverhoopte 'gratis commentaar' van langs de zijlijn later nog eens rustig terug te beluisteren.

"Stuur die vent naar huis!", een klassieker van Marcel, klinkt dan ineens stukken professioneler door de speakers. Wie er het meest fanatiek is? Dat valt eigenlijk niet echt aan één persoon toe te schrijven. Op tijd vertrekken na een heerlijk uitgebreid familieontbijt is wel noodzaak. En of ze dan fietsend of met de auto komen, hangt simpelweg af van het weer.

In die 25 jaar zijn er ondertussen zat herinneringen opgebouwd, en tijdens het gesprek vliegen de voorbeelden over tafel. Kick-off weekenden, kampioenswedstrijden vol spanning waar tranen rijkelijk vloeiden, Gerard van Weelden die met zijn trommel trouw achter de doelen heeft staan slaan en zelfs dat memorabele moment bij 't Peeske, toen Marco Hubers eerst als grensrechter was weggestuurd en daarna besloot om zelf maar voor het vuurwerk te zorgen. De laatste jaren genieten ze in ieder geval ontzettend van het samenspel bij de heren van het eerste elftal. Dat iedereen zijn eigen stijl en kwaliteiten heeft, maar het samen toch één geheel laat vormen, is mooi om te zien.

Vraag je ze om SCW in drie woorden te omschrijven dan luidt het unaniem: thuis, sfeer… en bamiballen! Al roept Marcel dat laatste het hardst, volgens Annemieke heeft hij er nog nooit eentje gegeten. Of er nog ambities zijn binnen de club? Marcel heeft zich naar eigen zeggen al drie keer aangeboden als hoofdtrainer, maar dat mocht helaas niet baten. Maar goed, dat is eigenlijk ook niet nodig wanneer het gratis commentaar en de goedbedoelde adviezen toch al wekelijks langs het veld klinken. <<

Eén ding is zeker: zolang de familie Hendriks aan de zijlijn staat, blijft het langs het veld allesbehalve stil en precies dat maakt SCW voor velen zo'n warm thuis.

DOOR: FLEUR

SCW IS ECHT HUN THUISCLUB. NA EEN KORT UITSTAPJE VAN TWEE SEIZOENEN BIJ VV DUNO, VOELDE HET WEER ALS OUDERWETS THUISKOMEN OP SPORTPARK NAEDERHUYSE

JO7 1 & 2

Deze keer staan de op een na jongste teams in het voetlicht: de JO7 1 & 2. 13 enthousiaste voetballertjes en 7 bijna net zo enthousiaste trainers en begeleiders. Het is niet altijd even makkelijk om voor zulke jonge spelertjes te staan. In dit interview meer over deze teams..

Rondje voorstellen:

Wie zijn de trainers en begeleiders van de JO7-1&2? Hoofdtrainer en "voetbaltechnisch brein" Cihan, assistent-trainers Koen, Frank en Nick trainen zowel de JO7-1 en JO7-2. Jan, Pralida en Ricardo begeleiden op de wedstrijdzaterdagen de JO7-2. Op de vraag sinds wanneer ze deze spelertjes trainen antwoordt Koen lachend dat hij en Cihan er sinds de CL "ingeluisd zijn". De andere trainers zijn er in de JO7 bijgekomen, of was al trainer in de JO7, zoals Nick. De heren hebben zelf bijna allemaal vroeger intensief gevoetbald en sommige, waaronder Cihan, voetballen nu nog steeds. "Fenerbahce" wordt er lachend tegen Cihan geroepen door de andere trainers. Al heeft Cihan altijd op redelijk niveau gevoetbald en meerdere clubs gezien, in het betaald voetbal heeft hij nooit gespeeld. Cihan heeft het erg naar zijn zin bij onze club en volgt op dit moment een cursus Voetbalcoach 1 pupillen. Fenerbahce zal dus nog even op hem moeten wachten..
Je leest het al: De trainers kunnen het zowel op als naast het veld goed met elkaar vinden. Ze gaan dan ook regelmatig gezellig samen wat drinken.

Wie zijn de spelertjes?

De JO7-1 bestaat uit 6 spelers en de JO7-2 bestaat uit 7 spelers. Ze trainen altijd samen op de woensdag van 17:00 tot 18:00. Op deze leeftijd is het nog te veel gevraagd om 2 keer in de week te trainen.
De spelers zijn voor een groot deel sinds de Champions League bij elkaar en een stuk of 5 zijn dit jaar komen voetballen. Ze moesten waarschijnlijk net als de meeste kinderen eerst hun zwemdiploma halen..



Het lukt de trainers over het algemeen goed om ze mee te krijgen met de oefeningen, die op dit niveau laagdrempelig zijn. Al blijft het iedere woensdag aankijken hoe het met de groep gaat. Soms zijn ze moe en toe aan vakantie, of zijn ze veel te gespannen zoals in de Sinterklaas tijd en soms hebben ze gewoon geen zin. Dan is er niets te bereiken met de groep en zit er niets anders op dan ze lekker een partijtje te laten spelen en hopen dat het een volgende training beter zal gaan.

Hoe verloopt het seizoen?

De ontwikkeling gaat snel op deze leeftijd en de trainers zien een duidelijke groei bij de gehele groep sinds het begin van het seizoen. Ieder spelertje gaat vooruit en krijgt meer balgevoel. Nieuwe oefeningen worden dan al snel aangepast voor meer uitdaging.
Na de CL, waar het 1 grote groep kluitjesvoetbal is, zijn het nu veel meer echte voetbalmaatjes geworden die het willen opnemen voor elkaar en samen willen winnen.
De eerste seizoenshelft waren de teams eigenlijk te hoog ingedeeld en dat was best moeilijk voor ze. Gelukkig duren de verschillende fasen niet lang sinds de invoering van het 4-fasen voetbal en spelen ze nu in een gelijkwaardige competitie en daardoor zie je ze genieten.

Wat zijn de sterke punten van de JO7 1&2?

Al wordt er niet op gecoached, je ziet al dat er een veldverdeling is. De ene speler gaat van nature voorin als aanvaller spelen en de andere juist achterin als verdediger. Ook zijn ze steeds vaker als team aan het voetballen. Op het moment dat Koen dit zegt gaan de spelertjes als kluitje achter de bal aan. We zullen hem op zijn woord moeten geloven..
Het gaat er allemaal nog heerlijk speels aan toe en dat is het belangrijkst op deze leeftijd: dat ze met plezier aan het voetballen zijn! ««

DOOR: ANOUSJKA



VRAGEN AAN DE SPELERS ZELF

Hebben jullie na de winterstop weer zin om te gaan trainen? "Jaaaaaa!!"
Hoe ging de eerste wedstrijd na de winterstop: "Goed!"
Wat vinden jullie het leukste aan het trainen? "Dribbelen, iemand voor de goal en dan toch scoren, partijtje spelen."
Wat vinden jullie het leukste aan de wedstrijden? "Voor staan, winnen, keeper zijn, in het goal schieten, dat niemand me kan verslaan."
Er is ook een kritische opmerking van een speler: "Ik vind het niet leuk als iemand ervoor gaat staan als ik de bal uitneem."
Hebben jullie zin in de 2e helft van het voetbalseizoen?? "Jaaaaa!!"

Bedankt voor dit interview trainers en spelers! We wensen jullie nog vele jaren voetbalplezier toe! ««



CARNAVAL 2026 MET SPORTCLUB

Op zondag 8 februari 2026 vond weer de traditionele carnavalsoptocht plaats, die zoals gebruikelijk een week voor het landelijke carnavalsweekend in Westervoort georganiseerd wordt. De optocht stond dit jaar bij vele onderdelen in het teken van 1300 jaar Westervoort.

Velen hadden zich hiervoor ingeschreven, zowel individuelen als groepen. Ook sportclub was weer ruim vertegenwoordigd in de optocht. Het weer was prima en de optocht heel mooi met vele groepen en wagens.
Wat echter opviel, was, dat er maar weinig muziekkorpsen meeliepen.
Uit vele geledingen van sportclub waren er weer vertegenwoordigingen, zoals o.a. de VUT-ploeg, de clubbladredactie, Vrouwen 1 en kader van het 1e herenelftal.
Na de optocht werd afgesloten in zaal Wieleman, waar de prijsuitreiking plaatsvond en nog nagenoten werd met een drankje.

Hierbij een foto-impressie.








WESTERPOLY






WESTERVOORT
1300
PIEPKES




WESTERPO


WESTERVOORTS
45


STATION
WESTERVOORT






STEYR
Barbikkels

DE LIEMERS CUP

21 aug 2025, midden in het Zwarte Woud. Het is een uur of zeven in de avond, ik geniet van de laatste zonnestralen op de prachtige glooiende weide aan de rand van een bos.

Mijn vriendin en ik hebben net een blikje Deutsches Bier geöffnet en het kampvuur gaat zo aan om lekker warm te blijven tijdens het koken. We zijn niet helemaal off-grid dus ik kijk even op mijn telefoon. Een appje: 'Mag ik jou storen in de vakantie met een klusje richting Westervoort 1300 of liever niet?' Dat laatste was op dat moment mijn antwoord maar enkele weken later zat ik bij mijn eerste vergadering en voor ik met mijn ogen kon knipperen was ik onderdeel van het Liemers Cup comité.

Zo is het vast niet met mij alleen gegaan want het comité werd steeds groter en inmiddels zijn we met een groep enthousiastelingen die hun uiterste best doen om tijdens het Westervoort 1300 jubileumjaar een uniek evenement op te tuigen: De Liemers Cup.

Het was een ambitieus plan. We hebben hoog ingezet met de wens een groots toernooi te organiseren op de twee sportparken van de lokale voetbalverenigingen, waar alle verenigingen uit De Liemers aan deel konden nemen: 1e elftallen en 7x7 teams van zowel de dames als heren. Drie toernooien tegelijkertijd dus. Why not?

Vanuit ons comité is toen een aantal personen flink gaan lobbyen bij de diverse clubs uit de regio. Helaas hebben we onlangs moeten constateren dat het toernooi voor de 1e selectie-elftallen om diverse redenen voor deze editie geen haalbare kaart is. Even slikken en weer door want er blijft méér dan genoeg overeind om een geweldige dag te organiseren. Omdat we met minder velden uit de voeten kunnen, hebben we besloten om deze editie op één sportpark te organiseren, wat de sfeer in onze ogen ten goede komt. Deze editie wordt op sportpark Hamerden



gehouden en als het succesvol blijkt te zijn kan een volgende wellicht op sportpark Naederhuyse worden georganiseerd.

Er wordt dus vol ingezet op misschien wel het gezelligste voetbal op de velden: het 7x7 (18+). Zit je in de leeftijdsgroep hieronder dan hebben we iets waar jullie steengoed in zijn: GAMEN!

Er wordt een professioneel FIFA toernooi georganiseerd in het AVW-clubhuis waar de jeugd met elkaar mag strijden. Alle skills zullen uit de controller moeten worden gehaald zodat jij aan het eind van de dag als winnaar wordt gekroond.

En waar er aan de ene kant iets wegviel, kwam er onverwacht ook weer iets moois bij. Volleybalvereniging LIVO bleek namelijk ook een toernooi te organiseren. Ons comité en dat van hen hebben elkaar gevonden met als resultaat dat op het sportpark Hamerden ook het Liemers Open Grastoernooi wordt gehouden. Nog meer sport en verbroedering waar we met smart naar uitkijken.

Het terrein zal op 20 juni onherkenbaar zijn en worden omgetoverd tot een waar sport- en spelwalhalla. Want naast het voetbal en volleybal is er een fantastisch randprogramma voor jong en oud. Voor de allerjongsten onder ons zal er een kids-playground zijn met voldoende attributen om je uren te vermaken.

Struin je iets verder het terrein op dan loop je zo de streekmarkt op waar lokale ondernemers hun plek hebben ingenomen en je vol trots hun handel tonen. Voor de inwendige mens wordt uiteraard goed gezorgd met meer dan voldoende eet- en drinkmogelijkheden. En voor het gezellig samenzijn neem je plaats op het gezellige feestplein dat 's avonds het Oranje plein zal worden als het NL-elftal om 19:00 uur zijn tweede groepswedstrijd speelt. We gaan ervoor zorgen dat niemand zich naar huis hoeft te haasten en dan we samen naar Oranje kunnen kijken. Hoe gezellig wordt dat!

Reden genoeg om je vrienden en/of vriendinnen te mobiliseren de QR-code te scannen. Inschrijven is easy. Schrijf geschiedenis met ons en we maken er feestje van zoals wij zo goed kunnen 🙂 «

DE LIEMERS CUP: DE LEUKSTE SEIZOEN AFSLUITING SINDS TIJDEN

We zien elkaar op 20 juni 2026.

GROET: RONNIE VINK

SPORTCLUB WESTERVOORT

ADVERTEREN



Foto: René Nijhuis

BASN

Business Associates

Sportpark Naederhuyse

KOSTEN*	
voor een 1/4 pagina	€ 100,00
voor een 1/2 pagina	€ 175,00
voor een 1/1 pagina	€ 250,00
ADVERTENTIEFORMATEN	
1/4 pagina advertentie	72,5 x 107 mm
1/2 pagina advertentie	150 x 102 mm
1/1 pagina advertentie	150 x 220 mm

* Voor het adverteren met 4 plaatsingen per jaargang in ons clubblad, de Ballenvanger.

VOOR INFORMATIE KIJK OP WWW.SCWESTERVOORT.NL/BASN

CONTACT@BASNWESTERVOORT.NL

CLUBBLADEN UIT DE JAREN 60

Onlangs ontving ik een 21-tal oude clubbladen(uit de jaargangen 1962, 1965, 1966, 1968 en 1969) met het doel daaruit artikelen te publiceren in de huidige Ballenvangers.



Destijds verschenen de clubbladen nog maandelijks en de naam van toen was: **Sportzicht**.
We zullen in de volgende Ballenvanger nog wat meer aandacht schenken aan oude artikelen. Daarna worden de oude clubbladen gepubliceerd op onze website bij alle andere clubbladen. <<

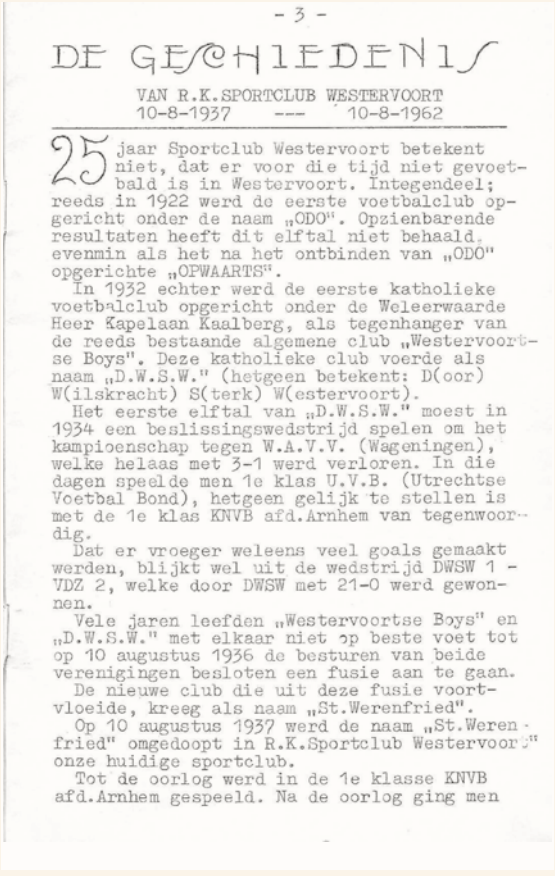

- 3 -

DE GESCHIEDENIS

VAN R.K.SPORTCLUB WESTERVOORT
10-8-1937 --- 10-8-1962

25 jaar Sportclub Westervoort betekent niet, dat er voor die tijd niet gevoetbald is in Westervoort. Integendeel; reeds in 1922 werd de eerste voetbalclub opgericht onder de naam „ODO". Opzienbarende resultaten heeft dit elftal niet behaald, evenmin als het na het ontbinden van „ODO" opgerichte „OPWAARTS".

In 1932 echter werd de eerste katholieke voetbalclub opgericht onder de Weleerwaarde Heer Kapelaan Kaalberg, als tegenhanger van de reeds bestaande algemene club „Westervoortse Boys". Deze katholieke club voerde als naam „D.W.S.W." (hetgeen betekent: D(oor) W(ilskracht) S(terk) W(estervoort).

Het eerste elftal van „D.W.S.W." moest in 1934 een beslissingswedstrijd spelen om het kampioenschap tegen W.A.V.V. (Wageningen), welke helaas met 3-1 werd verloren. In die dagen speelde men 1e klas U.V.B. (Utrechtse Voetbal Bond), hetgeen gelijk te stellen is met de 1e klas KNVB afd.Arnhem van tegenwoordig.

Dat er vroeger weleens veel goals gemaakt werden, blijkt wel uit de wedstrijd DWSW 1 - VDZ 2, welke door DWSW met 21-0 werd gewonnen.

Vele jaren leefden „Westervoortse Boys" en „D.W.S.W." met elkaar niet op beste voet tot op 10 augustus 1936 de besturen van beide verenigingen besloten een fusie aan te gaan.

De nieuwe club die uit deze fusie voortvloeide, kreeg als naam „St.Werenfried".

Op 10 augustus 1937 werd de naam „St.Werenfried" omgedoopt in R.K.Sportclub Westervoort onze huidige sportclub.

Tot de oorlog werd in de 1e klasse KNVB afd.Arnhem gespeeld. Na de oorlog ging men

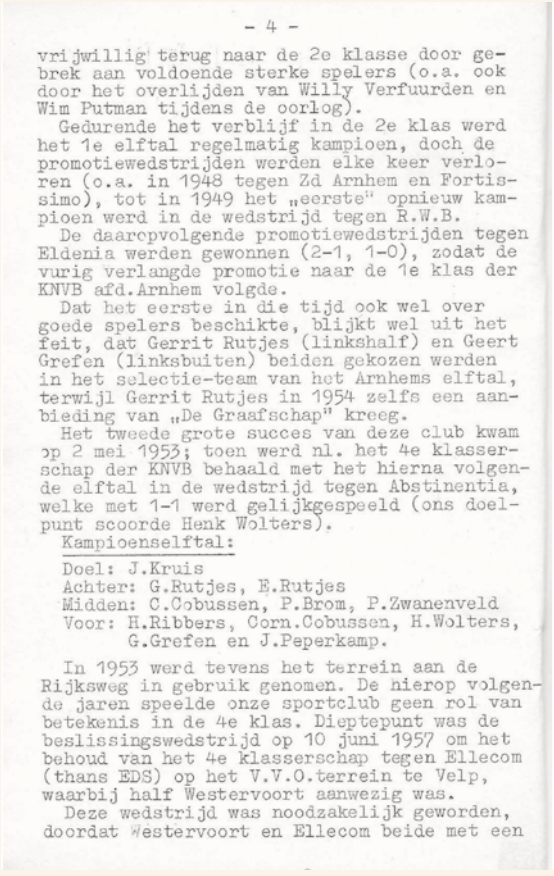

- 4 -

vrijwillig terug naar de 2e klasse door gebrek aan voldoende sterke spelers (o.a. ook door het overlijden van Willy Verfuurden en Wim Putman tijdens de oorlog).

Gedurende het verblijf in de 2e klas werd het 1e elftal regelmatig kampioen, doch de promotiewedstrijden werden elke keer verloren (o.a. in 1948 tegen Zd Arnhem en Fortissimo), tot in 1949 het „eerste" opnieuw kampioen werd in de wedstrijd tegen R.W.B.

De daarop volgende promotiewedstrijden tegen Eldenia werden gewonnen (2-1, 1-0), zodat de vurig verlangde promotie naar de 1e klas der KNVB afd.Arnhem volgde.

Dat het eerste in die tijd ook wel over goede spelers beschikte, blijkt wel uit het feit, dat Gerrit Rutjes (linkshalf) en Geert Grefen (linksbuiten) beiden gekozen werden in het selectie-team van het Arnhems elftal, terwijl Gerrit Rutjes in 1954 zelfs een aanbieding van „De Graafschap" kreeg.

Het tweede grote succes van deze club kwam op 2 mei 1953; toen werd nl. het 4e klasserschap der KNVB behaald met het hierna volgende elftal in de wedstrijd tegen Abstinentia, welke met 1-1 werd gelijkgespeeld (ons doelpunt scoorde Henk Wolters).

Kampioenselftal:

Doel: J.Kruis
Achter: G.Rutjes, E.Rutjes
Midden: C.Cobussen, P.Brom, P.Zwanenveld
Voor: H.Ribbers, Corn.Cobussen, H.Wolters, G.Grefen en J.Peperkamp.

In 1953 werd tevens het terrein aan de Rijksweg in gebruik genomen. De hierop volgende jaren speelde onze sportclub geen rol van betekenis in de 4e klas. Dieptepunt was de beslissingswedstrijd op 10 juni 1957 om het behoud van het 4e klasserschap tegen Ellecom (thans EDS) op het V.V.O.terrein te Velp, waarbij half Westervoort aanwezig was.

Deze wedstrijd was noodzakelijk geworden, doordat Westervoort en Ellecom beide met een

gelijk aantal punten de competitie beëindigden. De onzen wonnen deze beslissingswedstrijd gelukkig met 5-1 en bleven in de 4e klas.

In de seizoenen 1959/1960 en 1960/1961 draaiden de onzen pas goed mee en hadden beide seizoenen een goede kans om kampioen te worden. In het seizoen 1959/1960 speelde ons eerste bovendien een grote rol in de bekerwedstrijden van de KNVB; o.a. werd gewonnen van RKGVV (2-0), Eldenia (3-1), Gelria (3-1) en gelijk gespeeld tegen Arnh.Boys (2-2) en Oosterbeekse Boys (1-1).

In de HALVE FINALE werden de blauwtjes pas uitgeschakeld door D.V.C.'26 met een 4-2 nederlaag (met de rust stonden we nog met 2-1 voor).

Kampioen werden we echter niet (1959/1960 Worth Rheden, 1960/1961 OAB) en we gingen als vierde klasser het seizoen 1961/1962 in.

In dit seizoen was ons eerste elftal, door vertrek van diverse spelers naar elders,geruime tijd een ernstige kandidaat om te degraderen. Vooral de grote nederlagen tegen DVC (uit) 9-1 en Etten (7-0) brachten de voetbalgemoederen in Westervoort in oproer.

Onze jongens sloegen zich er echter goed doorheen en op zondag 20 mei 1962, na de fel bevochten zege van 3-2 op de kampioen van hun afdeling, DVC, wisten we dat het 4e klasserschap behouden bleef.

We hopen daarom, dat ons eerste het komend seizoen met behulp van onze nieuwe trainer, de heer Derksen, weer een geducht woordje zal gaan meespreken.

Onze sportclub is in de loop der jaren ook wat het aantal elftallen betreft, behoorlijk gegroeid. Vooral de jeugd is nu sterk vertegenwoordigd.

Veel is er dus vooruitgegaan, ofschoon er ook wel een en ander te wensen overblijft, nl. de kleedkamers, die in een hopeloze toestand verkeren.

Het is te hopen, dat de Gemeente Wester-

voort spoedig in staat zal zijn sportvelden MET DEGELIJKE KLEEDKAMERS aan te kunnen leggen, zodat we iedere club en de H.H.scheidsrechters met trots in onze kleedkamers kunnen ontvangen, hetgeen de laatste jaren echt niet het geval is geweest. Om over het ongerief voor onze jongens nog maar te zwijgen.

Ik heb getracht in het voorgaande een klein overzicht te geven van het wel en wee van onze sportclub en ben hiertoe in staat gesteld dank zij de welwillende medewerking van de heren B.Brom, A.v.Wolferen, H.Vos, H.Putman en G.Rutjes, die mij waardevolle inlichtingen hebben gegeven.

Wellicht zijn er onder onze lezers nog mensen, die ook nog iets weten uit de dagen van weleer en dat in het voorgaande niet is genoemd; laten zij dit omgaand even laten weten, dan kan het nog in ons volgend blad worden opgenomen.

De redaktie wil het hierbij laten. Moge het onze sportclub in de volgende 25 jaar nog beter gaan dan in de afgelopen 25 jaar en dat zij in nog meerdere mate zal mogen medewerken aan de sportontwikkeling in onze gemeente.

Redaktie.

DE KAMPIOENEN IN BEELD

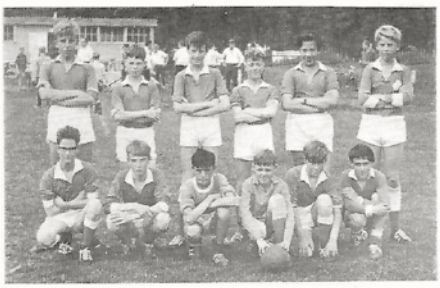

C-elftal. - Staand v.l.n.r.: G.Ruiter, H.Hakvoort, W.Smits, B.Jansen, G.Robben, W.Evers. Zittend v.l.n.r.: Th.v.Diek, J.Hartjes, H.Ruiter de Wildt, H.Hetterschijt, Th.Volman en J.Hermsen.



2e elftal. Staand v.l.n.r.: G.Bolck, Th.Vos, R.Basten, H.Grefen, H.Weiss, Th.Rutten, K.Evers (terreinknecht), W.Degen, G.Degen, G.Grefen (leider), zittend v.l.n.r.: Th.Aaldering, H.Reijers, W.Bouman, W.Jansen, W.Hartjes. Op deze foto ontbreken Th.Aalders en H.Degen, die beiden verhinderd waren toen deze foto werd gemaakt.

Hierboven: Twee kampioenen uit het seizoen **1965 / 1966:** het C1-team en het 2e elftal. Wellicht herkent u nog enige spelers.

Hiernaast: Het 25-jarig jubileum was op **10 augustus 1962**. Het artikel uit het juli-nummer van 1962 beschrijft de geschiedenis van 1937 (oprichting) tot 1962.

ZONDER RESPECT GEEN VOETBAL

**RESPECT IS MEER DAN EEN WOORD.
LAAT ZIEN DAT JIJ OOK VÓÓR SPORTIVITEIT
EN TÉGEN GEWELD BENT.**

C	A	N	A	D	A	B	O	N	D	S	C	O	A	C	H
O	R	A	N	J	E	V	E	R	D	E	D	I	G	E	R
P	N	S	E	D	W	E	R	E	L	D	B	E	K	E	R
E	E	C	R	G	H	A	L	V	E	F	I	N	A	L	E
N	L	H	A	K	O	F	N	D	W	G	P	M	S	O	R
I	D	E	T	W	K	U	A	W	E	R	O	E	T	B	R
N	F	I	F	A	G	W	D	I	E	O	U	X	A	U	T
G	K	D	D	L	V	A	A	E	R	E	L	I	D	I	O
M	A	S	O	I	O	M	S	R	N	P	E	C	I	T	E
A	M	R	E	F	E	E	L	T	T	S	L	O	O	E	R
S	P	E	L	I	T	R	D	K	L	F	C	A	N	N	N
C	I	C	P	C	B	I	A	M	P	A	I	H	Y	S	O
O	O	H	U	A	A	K	I	O	E	S	N	N	O	P	O
T	E	T	N	T	L	A	W	E	R	E	L	D	A	E	I
T	N	E	T	I	V	O	L	K	S	L	I	E	D	L	N
E	G	R	O	E	P	S	W	I	N	N	A	A	R	N	E

Oplossing:

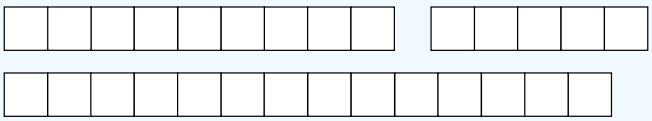



Woorden afstrepen:

AMERIKA
BONDSCOACH
BUITENSPEL
CANADA
DOELPUNT
FAIR PLAY
FIFA
GASTLAND
GOUDEN SCHOEN
GROEPSFASE
GROEPSWINNAAR
HALVE FINALE
KAMPIOEN
KWALIFICATIE
KWARTFINALE
MASCOTTE
MEXICO
OPENING
ORANJE
POULE
SCHEIDSRECHTER
STADION
TOERNOOI
VERDEDIGER
VOETBAL
VOLKSLIED
WERELD
WERELDBEKER

PRIJSPUZZEL

Stuur de oplossing vóór **17 mei 2026** naar de redactie op het e-mail adres:
ballenvanger@scwestervoort.nl
De winnaar wordt gepubliceerd in de volgende ballenvanger en ontvangt een cadeaubon ter waarde van **€20**, te besteden in onze webshop. De prijs wordt thuis bezorgd.

Oplossing prijspuzzel Ballenvanger nr. 1:
De spelers van Sportclub Westervoort één!

De puzzel is dit keer gewonnen door:
Sem Bergsma, JO12-1

Gefeliciteerd!

SPORTCLUB WESTERVOORT | STANNO

FOTO VAN HET KWARTAAL



EEN PAAR APART TIJDENS HET CARNAVAL



Let op: dit is een fictief verhaal. Eventuele gelijkenissen met echte personen berusten puur op toeval. 😉

Michel

BASN

Business Associates
Sportpark Naederhuyse

BASN LEDEN

ABCO Beveiliging
AB / Inbev
Autobedrijf Bas Bloemberg
Bakkerij Koenen
BAS Bedrijfskleding
Berjoz Holding B.V.
Boeketterie 't Hoekje
Bordbusters
Bouwman Schilderwerken
Brasserie Hugo's Westervoort
Cevesin B.V.
Club van 100
De Koningspleij
DenneD Installatietechniek
DPA Warmtepompen B.V.
DvA Dienstverlening
Faas Audiovisuele Dienstverlening
Frieswijk & Company
Gerard Siebenheller, Dak- en Zinkwerk
GLD_Print & Media
Hoefsmederij Gal
IHL B.V.
Inspectrum
Intersport Luising
Jan Jansen Bouwkundig Adviseurs
Jan van Leur, Dak- en Gevelwerken
Jos Jansen Music
K&R Services BV
Klimaattechniek Gelderland
Liemers Bouw
Liemers Fietsen
MediaZ Creatie & Communicatie V.O.F.
Office Mania B.V.
Parallel Accountants & Adviseurs
Peeze Koffie
Pelgrim B.V.
PeMa Consultancy B.V.
Perfetto Asbestos Removal B.V.
PontMeyer Arnhem
Quintes Verzekeringen
Restaurant Nieuwe Tijd
S.E.S.N.
Sjoerd Design
Sportclub Westervoort
Stanno
Trainingskampen.nl
Van Altena Groothandel Wijchen
Van Essen Banden
Vlees & Co
Wellness Resorts De Valkenberg
Wieleman Zalencentrum
Willemsen Makelaars
W. van den Hatert V.O.F.

ERELEDEN

Henk Hermsen
Piet Opgenoort

OVERIGE SPONSORS

Aerofil Zonwering B.V.
Am Obersee Hotel
Arnhemse Wegenbouw B.V.
Assist-Me B.V.
Barberhouse Westervoort
Bodywear Superstore
BSB Kozijnen
Bumé
Café Restaurant 16
Cibod
Coockson Brandbeveiliging
Covebo Uitzendgroep B.V.
Daliz Holding B.V.
De Tovenier
Do-It
Feel in Shape
Feestcentrale
Financieel Fit B.V.
Fruitkwekerij De Stokhorst
Gaba Makelaars
Genap B.V.
HACO Lift Parts
Hair by Leo
Hame Verhuur B.V.
Hobbycentrum Evers
Huiskamer Hypotheken
Huis ter West
ING Bank
j&J Riooltechniek
Joop van Oort Grondwerken
JOWI Transport
J. Evers Bouw
LMB Roes B.V.
Medical Support
MH Tekenwerk
Notarissen Swetselaar
Praktijk voor Fysiotherapie van der Vliet & Jansen
RoadbuilderS
Rofraline B.V.
S&S Woningstoffering Westervoort
Taxi Linsen
Van Essen Sierbestratingen
Van Rekum Tuinaanaleg
Vectori.nl
Vitaro
VN Vloerenstudio
Voor Elkaar Administratie & Advies B.V.
t Wencop Hoveniers
Willems Bouwonderneming

SPORTCLUB WESTERVOORT

SPONSORGROEP 2025/2026

BASN

Business Associates
Sportpark Naederhuyse



ACHTERSTE RIJ VAN LINKS NAAR RECHTS: DENNIS KOENEN, GERARD SMINK, CHRISTIAN MARTINEZ VAN GRIEKEN, TIM HENDRIKS, BOY VAN BARNEVELD, JAMY A-KUM, BRIAN BAAIJENS, SEM WEISS
MIDDELSTE RIJ VAN LINKS NAAR RECHTS: QUINTA VOS (VERZORGING) THOMAS ROOD, MOUNIR AMEZRINE, MARTIJN KLEIN-HOLTE, JENS DEENEN, WOUTER STEVENS, ERIK WIJNBERGEN, SVERRE BRANDS, JOEP GERRETZEN, NOAH KAMPSCHREUR, PATRICK SCHUKMAN (VERZORGING)
ZITTEND VAN LINKS NAAR RECHTS: LUCA TEBBES, LEVI WEIJMAN, MICHEL NASS (TEAMMANAGER) WIM V.D HURK (ASS.TRAINER) WIM BLEIJENBERG (HOOFDTRAINER) RONNIE SESSINK (KEEPERSTRAINER) HEIN SMINK (VIDEOANALIST)
ROY TALSMA, TYCHO KAAK
OP DE FOTO ONTBREEKT: UGUR CAKIR EN JUDAH KWAME AFFUM BEREFO

SPORTCLUB WESTERVOORT

Business Associates
Sportpark Naederhuyse